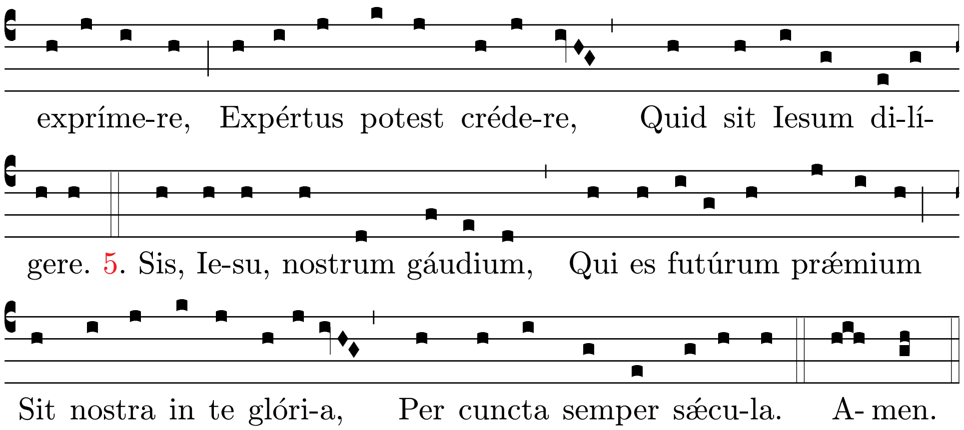

AD LAUDES MATUTINAS

Hebdomada III
Feria VI

Introductio

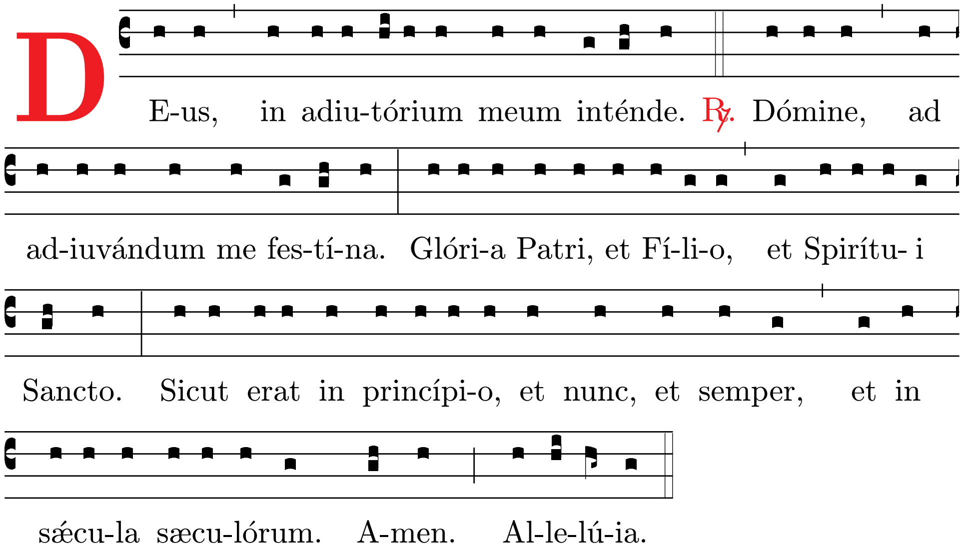

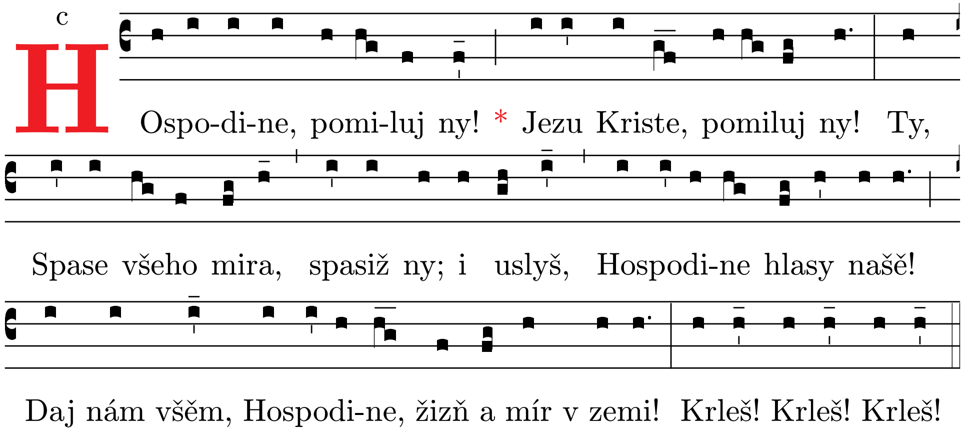

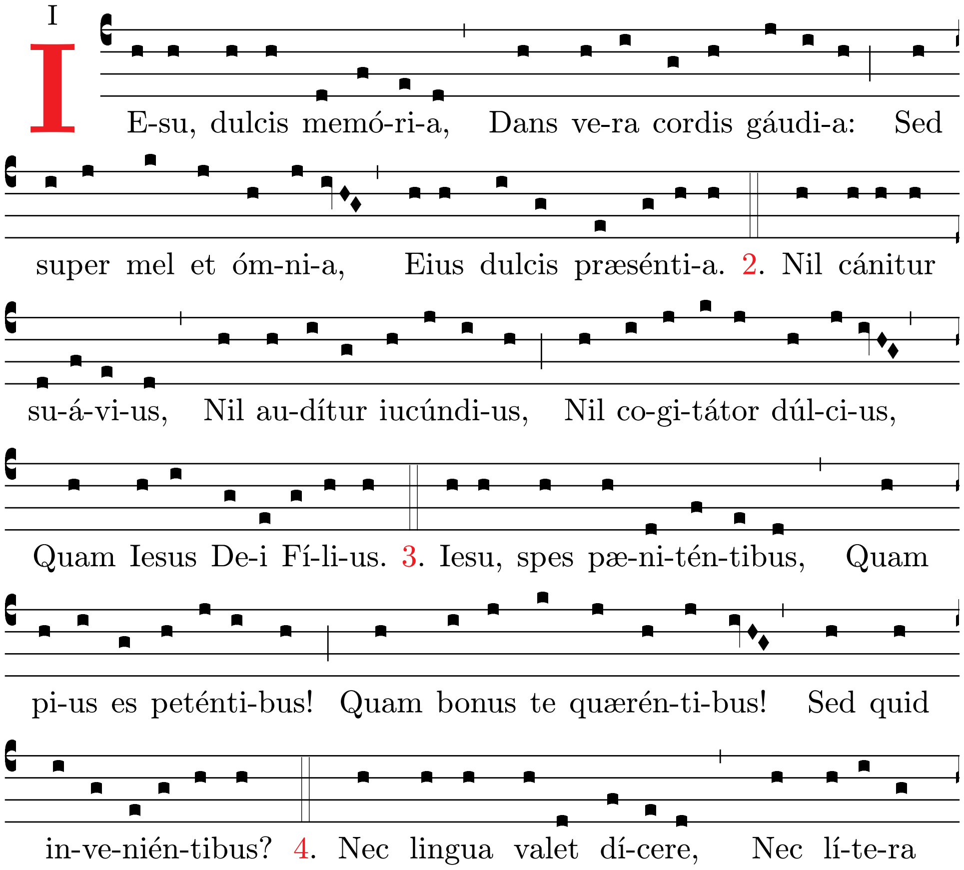

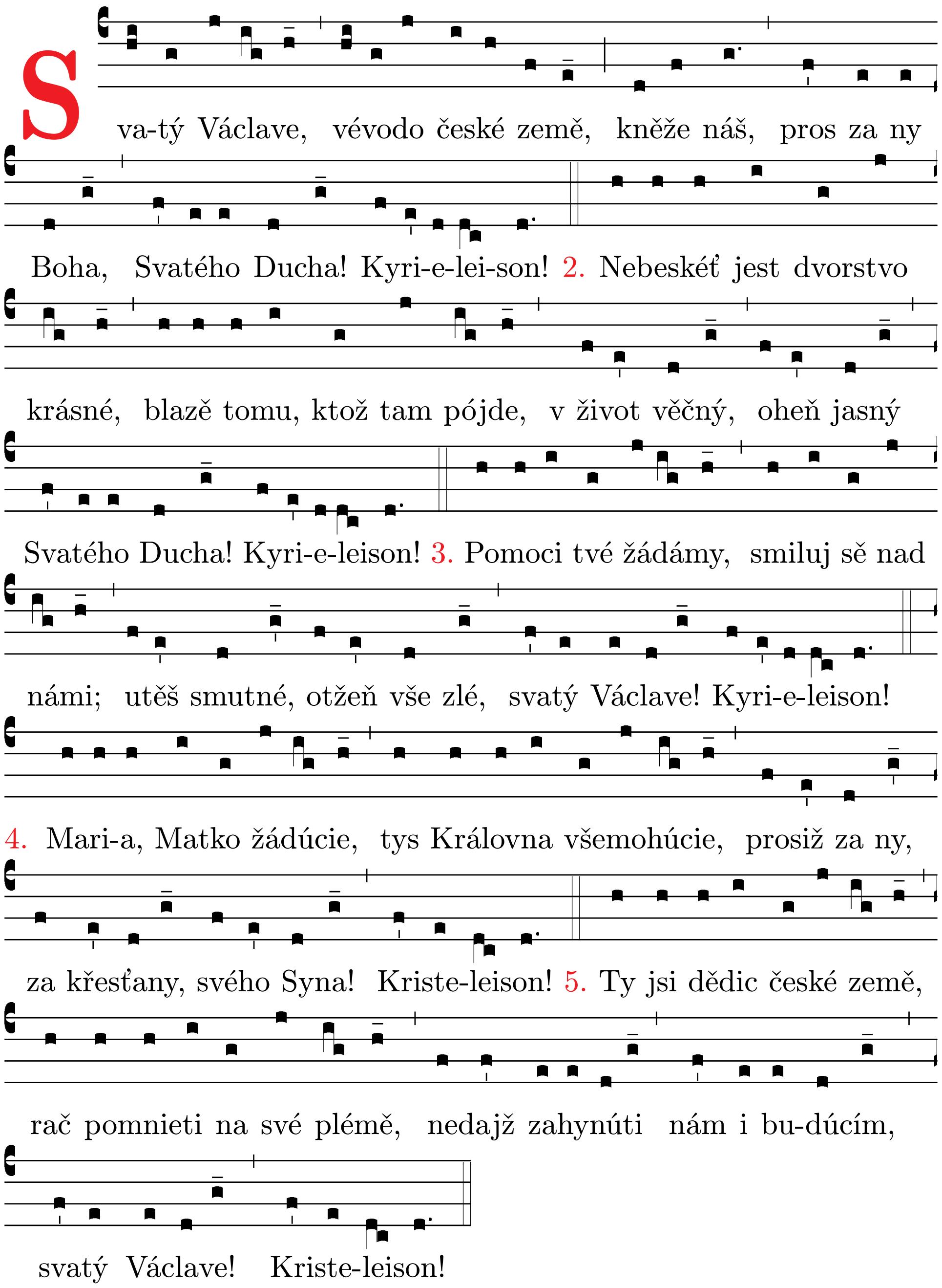
S
va-tý Václave, vévodo české země, kněže náš, pros za ny
Boha, Svatého Ducha! Kyri-e-lei-son! 2. Nebeskéť jest dvorstvo
krásné, blazě tomu, ktož tam pójde, v život věčný, oheň jasný
Svatého Ducha! Kyri-e-leison! 3. Pomoci tvé žádámy, smiluj sě nad
námi; utěš smutné, otžeň vše zlé, svatý Václave! Kyri-e-leison!
4. Mari-a, Matko žádúcie, tys Královna všemohúcie, prosiž za ny,
za křesťany, svého Syna! Kriste-leison! 5. Ty jsi dědic české země,
rač pomnieti na své plémě, nedajž zahynúti nám i bu-dúcím,
svatý Václave! Kriste-leison!

Hymnus

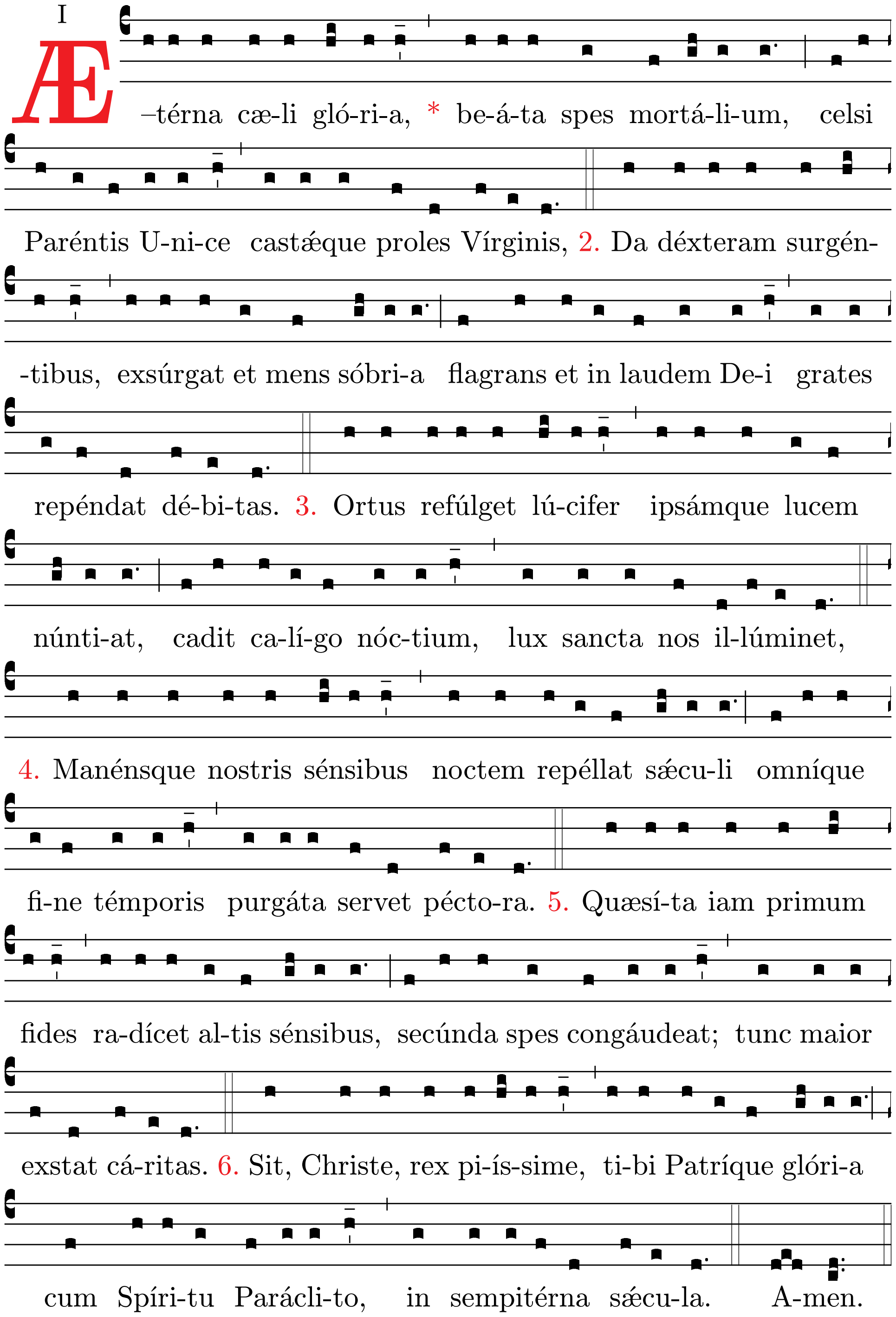
I
Æ
–térna cæ-li gló-ri-a, * be-á-ta spes mortá-li-um, celsi
Paréntis U-ni-ce castǽque proles Vírginis, 2. Da déxteram surgén-
-tibus, exsúrgat et mens sóbri-a flagrans et in laudem De-i grates
repéndat dé-bi-tas. 3. Ortus refúlget lú-cifer ipsámque lucem
núnti-at, cadit ca-lí-go nóc-tium, lux sancta nos il-lúminet,
4. Manénsque nostris sénsibus noctem repéllat sǽcu-li omníque
fi-ne témporis purgáta servet pécto-ra. 5. Quæsí-ta iam primum
fides ra-dícet al-tis sénsibus, secúnda spes congáudeat; tunc maior
exstat cá-ritas. 6. Sit, Christe, rex pi-ís-sime, ti-bi Patríque glóri-a
cum Spíri-tu Parácli-to, in sempitérna sǽcu-la. A-men.

Antiphona 1

VIII g

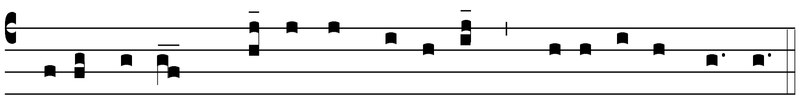

TI-bi so- li * peccá-vi, Dómine, mise-ré-re me- i.

Psalmus 50

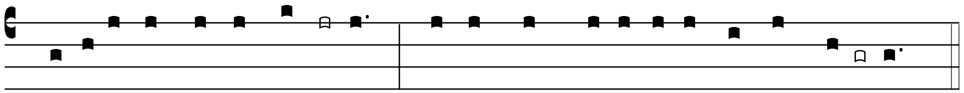

Miseré-re me-i, **De-** us, * secúndum mise-ricór-*di-am* **tu-** am;

et secúndum multitúdinem miseratiónum tu**á**rum *
dele iniqui*tátem* **me**am.
Amplius lava me ab iniquitáte **mea** *
et a peccáto *meo* **mun**da me.
Quóniam iniquitátem meam ego cog**nó**sco, *
et peccátum meum contra *me est* **sem**per.
Tibi, tibi soli pec**cá**vi *
et malum co*ram te* **fe**ci,
ut iustus inveniáris in senténtia **tu**a *
et æquus in iudí*cio* **tu**o.
Ecce enim in iniquitáte gene**rá**tus sum, *
et in peccáto concépit me *mater* **me**a.
Ecce enim veritátem in corde dile**xí**sti *
et in occúlto sapiéntiam manifes*tásti* **mi**hi.
Aspérges me hyssópo, et mun**dá**bor; *
lavábis me, et super nivem *deal***bá**bor.
Audíre me fácies gáudium et læ**tí**tiam, *
et exsultábunt ossa, quæ *contri***ví**sti.
Avérte fáciem tuam a peccátis **me**is *
et omnes iniquitátes *meas* **de**le.
Cor mundum crea in me, **De**us, *
et spíritum firmum ínnova in viscé*ribus* **me**is.
Ne proícias me a fácie **tu**a *
et spíritum sanctum tuum ne *áufe***ras** a me.
Redde mihi lætítiam salutáris **tu**i *
et spíritu promptíssi*mo con***fír**ma me.
Docébo iníquos vias **tu**as, *
et ímpii ad te *conver***tén**tur.
Líbera me de sanguínibus, Deus, Deus salútis **me**æ, *
et exsultábit lingua mea iustí*tiam* **tu**am.

Oratio dominica

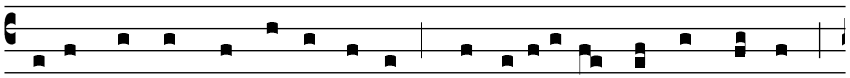

PAter noster, qui es in cælis; sanctificétur nomen tuum;

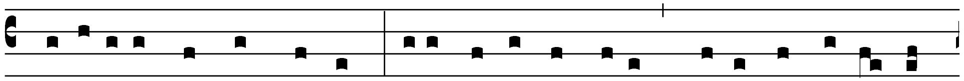

advéniat regnum tuum; fiat volúntas tua, sicut in cæ-lo et

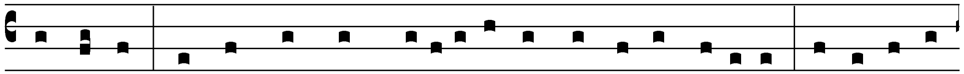

in terra. Panem nostrum cotidiánum da nobis hódi-e; et dimítte

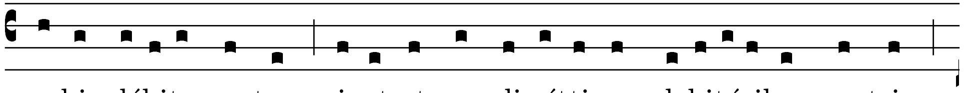

nobis débita nostra, sicut et nos dimíttimus debitóribus nostris;

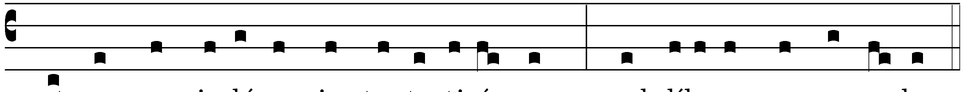

et ne nos indúcas in tenta-ti-ó-nem; sed líbera nos a malo.

Oratio

Illábere sénsibus nostris, omnípotens Pater, ut in præceptórum tuórum lúmine gradiéntes, te ducem semper sequámur et príncipem. Per Dóminum nostrum Iesum Christum, Fílium tuum, qui tecum vivit et regnat in unitáte Spíritus Sancti, Deus, per ómnia sǽcula sæculórum.

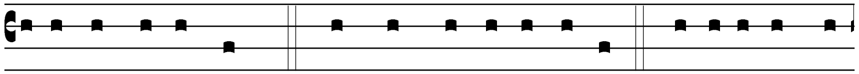

DOminus vobíscum. ℟. Et cum spí-ri-tu tu-o. ℣. Benedícat vos

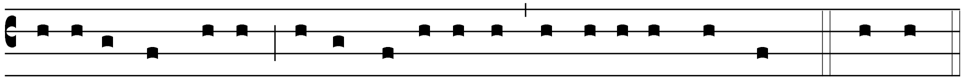

omnípotens Deus, Pater, et Fí-li-us, et Spíritus Sanctus. ℟. Amen.

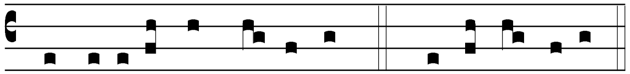

Be-nedicámus Dómino. ℟. De-o grá-tias.

ad faciéndam misericórdiam cum pátri*bus* **nos**tris, *
et memorári testaménti **sui san**cti;
iusiurándum, quod iurávit ad Abraham, pat*rem* **nos**trum, *
dat**ú**rum se **no**bis,
ut sine timóre, de manu inimicórum nostrórum li*be***rá**ti, *
servi**á**mus **il**li,
in sanctitáte et iustítia co*ram* **ip**so, *
ómnibus di**é**bus **nos**tris.
Et tu, puer, prophéta Altíssimi *vo***cá**beris: *
præíbis enim ante fáciem Dómini paráre **vi**as **e**ius,
ad dandam sciéntiam salútis ple*bi* **e**ius, *
in remissiónem pecca**tó**rum e**ó**rum,
per víscera misericórdiæ De*i* **nos**tri, *
in quibus visitávit nos Ori**ens** ex **al**to:
illumináre his, qui in ténebris et in umbra mor*tis* **se**dent, *
ad dirigéndos pedes nostros in **vi**am **pa**cis.
Glória Patri, *et* **Fí**lio, *
et Spi**rí**tui **San**cto.
Sicut erat in princípio, et nunc *et* **sem**per, *
et in sǽcula sæcu**ló**rum. **A**men.

Preces

Ad Christum óculos levémus, qui pro pópulo suo natus et mórtuus est ac resurréxit. Itaque eum fidénter deprecémur:
Salva, Dómine, quos tuo sánguine redemísti.
Benedíctus es, Iesu hóminum salvátor, qui passiónem et crucem pro nobis subíre non dubitásti,
— et sánguine tuo pretióso nos redemísti.
Qui promisísti te aquam esse datúrum saliéntem in vitam ætérnam,
— Spíritum tuum effúnde super omnes hómines.
Qui discípulos misísti ad Evangélium géntibus prædicándum,
— eos ádiuva, ut victóriam tuæ crucis exténdant.
Infírmis et míseris quos cruci tuæ sociásti,
— virtútem et patiéntiam concéde.

Dómine, lábia mea a**pé**ries, *
et os meum annuntiábit *laudem* **tu**am.
Non enim sacrifício delec**tá**ris, *
holocáustum, si ófferam, *non pla***cé**bit.
Sacrifícium Deo spíritus contribu**lá**tus, *
cor contrítum et humiliátum, Deus, *non des***pí**cies.
Benígne fac, Dómine, in bona voluntáte tua **Si**on, *
ut ædificéntur mu*ri Ie***rú**salem.
Tunc acceptábis sacrifícium iustítiæ, †
oblatiónes et holo**cáu**sta; *
tunc impónent super altáre *tuum* **ví**tulos.
Glória Patri, et **Fí**lio, *
et Spirí*tui* **San**cto.
Sicut erat in princípio, et nunc et **sem**per, *
et in sǽcula sæcu*lórum.* **A**men.

Antiphona 2

VIII *g*

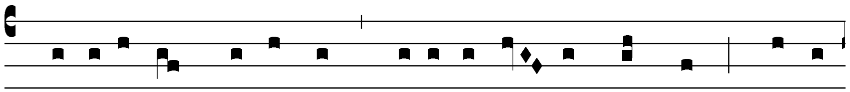

C Ognóvimus, Dómi-ne, * in-i-quitá- tes nostras, qui-a

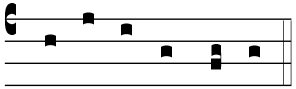

peccá-vimus ti-bi.

Canticum

Ier 14, 17-21

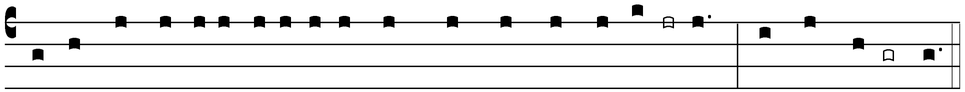

Dedúcant ó-culi mei lácrimam per noctem et **di**- em, * *et non* **tá**ceant,
quóniam contritióne magna contríta est virgo fília pópuli **mei**, *
plaga péssima *vehe***mén**ter.
Si egréssus fúero ad agros, ecce occísi **glá**dio; *
et si introíero in civitátem, ecce attenu*áti* **fa**me:
prophéta quoque et sa**cér**dos *
abiérunt per terram *nesci***én**tes.
Numquid proíciens abiecísti **Iu**dam, *
aut Sion abomináta est á*nima* **tu**a?
Quare ergo percus**sís**ti nos, *
ita ut nul*la sit* **sá**nitas?
Exspectávimus pacem, et non est **bo**num, *
et tempus curatiónis, et ec*ce tur***bá**tio.

Cognóvimus, Dómine, impietátes nostras, †
iniquitátes patrum nos**tró**rum, *
quia peccá*vimus* **ti**bi.
Ne des nos in oppróbrium propter nomen **tu**um, *
ne fácias contuméliam sólio gló*riæ* **tu**æ;
recor**dá**re, *
ne írritum fácias fœdus tu*um no***bís**cum.
Glória Patri, et **Fí**lio, *
et Spirí*tui* **San**cto.
Sicut erat in princípio, et nunc et **sem**per, *
et in sǽcula sæcu*lórum.* **A**men.

Antiphona 3

V *a*

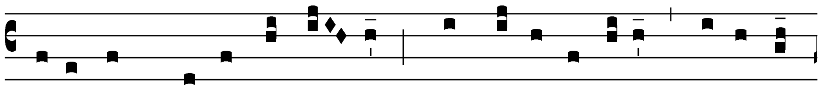

DOminus * ip-se est De-us; nos pópulus eius et o-ves

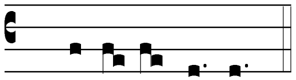

pascu-æ e-ius.

Psalmus 99

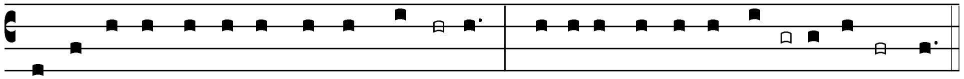

Iu-bi-lá-te Dómino omnis **ter**- ra, * servíte Dómino **in** le-**tí**-ti- a;.

introíte in conspéctu **eius** *
in exsul**tatió**ne.
Scitóte quóniam Dóminus ipse est Deus; †
ipse fecit nos, et ipsíus **su**mus, *
pópulus eius et oves **pás**cuæ **eius**.
Introíte portas eius in confessióne, †
átria eius in **hym**nis, *
confitémini illi, benedícite **nó**mini **e**ius.
Quóniam suávis est Dóminus; †
in ætérnum misericórdia **e**ius, *
et usque in generatiónem et generatiónem **vé**ritas **e**ius.
Glória Patri et **Fí**lio, *
et Spi**rí**tui **San**cto.
Sicut erat in princípio et nunc, et **sem**per, *
et in sǽcula sæcu**ló**rum. **A**men.

Lectio brevis — 2 Cor 12, 9b-10

Libentíssime gloriábor in infirmitátibus meis, ut inhábitet in me virtus Christi. Propter quod pláceo mihi in infirmitátibus, in contuméliis, in necessitátibus, in persecutiónibus et in angústiis, pro Christo: cum enim infírmor, tunc potens sum.

Responsorium breve

VI

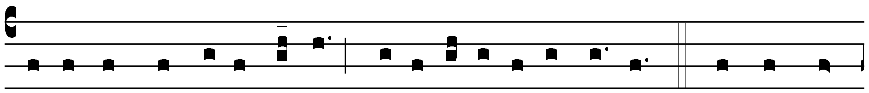

AU-dítam fac mihi mane * Mise-ricórdiam tuam. ℣. Notam fac

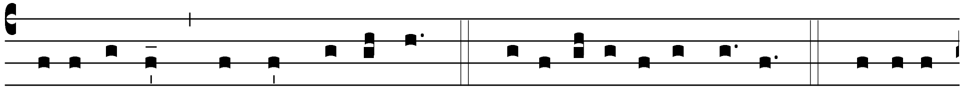

mihi vitam in qua ámbulem ℟. Mise-ricórdiam tuam. ℣. Glóri-a

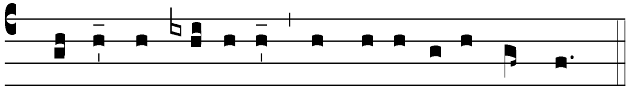

Patri, et Fí-li-o, et Spirí-tu-i Sancto.

Ad Benedictus, Ant.

V *a*

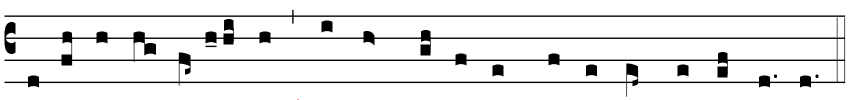

VI- si-tá-vit et fe- cit * redempti- ónem Dóminus plebis su-æ.

Canticum evangelicum — Lc 1, 46-55

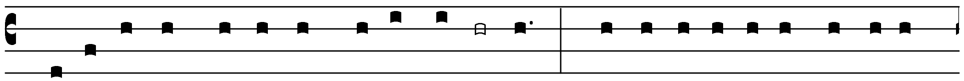

Benedíctus Dóminus De*us* **Is**-ra-el, * qui-a vi-si-távit et fécit

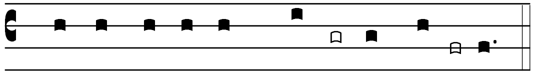

redempti-ónem **ple** - bi **su** - æ

et eréxit cornu salú*tis* **no**bis, *
in domo David, **pú**eri **sui**:
sicut locútus est per os *sanc***tó**rum, *
qui a sǽculo sunt, prophe**tá**rum **eius**:
salútem ex inimí*cis* **nos**tris, *
et de manu ómnium, **qui** o**dé**runt nos: